バンダイファミコンクラブ	テレフォンサービス
ゲームについてのご質問は、03-3847-5197[受付時間／月～金曜日（除く祝日）10～16時]にお問い合わせください。	新作ソフトの情報は、03-3847-0061のテレフォンサービスでお聞きください。

おことわり

●商品の企画、生産には万全の注意をはらっておりますが、ゲーム内容が非常に複雑なために、プログラム上、予期できない不都合が発見される場合が考えられます。万一、誤動作等を起こすような場合がございましたら、弊社まで御一報ください。

お父さま、お母さま方へ(必ずお読みください)

このたびは、エンジェル製品をお買い上げいただき、まことにありがとうございます。品質管理には万全を期しておりますが、万一お気付きの点がございましたら、お客様相談センターまでお問い合わせください。なお、お問い合わせの際は、住所・氏名(保護者)・電話番号と、お子様のお名前・お年も必ずお知らせください。

バンダイグループお客様相談センター

(関　東)東京都台東区駒形1-4-8　〒111-81 ☎03-3847-5060
(関　西)大阪市北区豊崎4-12-3　〒531 ☎ 06-375-5050
(中　部)名古屋市昭和区御器所3-2-5 〒466 ☎052-872-0371
●電話受付時間　月～金曜日（除く祝日）10～16時

発売元　株式会社エンジェル
静岡県焼津市越後島360-1　〒425

※株式会社エンジェルはバンダイグループの一社です。

FOR SALE and USE IN JAPAN ONLY
本品の輸出、使用営業及び賃貸を禁じます。

ファミリー コンピュータ・ファミコン は任天堂の商標です。

任天堂 ファミリーコンピュータ

FAMICOM FAMILY

特救指令

ソルブレイン

©テレビ朝日・東映・旭通信社

©ANGEL 1991 MADE IN JAPAN

ANG-OM

□ 使用上の注意

- ご使用後はACアダプターをコンセントから必ず抜いておいてください。
- テレビ画面からできるだけ離れてゲームをしてください。
- 長時間ゲームをする時は、健康のため、約2時間ごとに10分～15分の小休止をしてください。
- 精密機器ですので、極端な温度条件下での使用や保管および、強いショックを避けてください。
  また絶対に分解しないで下さい。
- 端子部分に手を触れたり、水にぬらすなど絶対に汚さないでください。故障の原因になります。
- シンナー・ベンジン・アルコール類の揮発油では、ふかないでください。
- ファミリーコンピューターにプロジェクションテレビを接続すると残像現象(画面ヤケ)が生ずるため接続しないでください。
  プロジェクションテレビ／スクリーン投影方式のテレビ

SOLBRAIN

□ ごあいさつ

このたびはエンジェルゲームカセット「特救指令ソルブレイン」をお買い上げいただき、誠にありがとうございます。ご使用の前には、この取り扱い説明書をよくお読みいただき、正しい使用方法でお使いください。なお、この取り扱い説明書は再発行いたしませんので大切に保管してください。

□ もくじ

ストーリー……2
基本的なコントローラーの操作……4
特装救急警察、発進!!……5
プラスアップ!!……7
今回の任務のため、特殊オプションを開発した。……11
必殺！　トルネードバースト!!……15
急行せよ！　ソルブレイバー!!……16

ストーリー

これは、特装救急警察ソルブレインが、正式に発足される前の物語である。

ある日、町が謎のロボットによって占拠された。警官隊を動員しても、このロボット達を鎮圧できないと判断した正木本部長は、西尾大樹に出動を命じた。

だが、ヘビータイプのソリッドスーツ・ソルブレイバーはまだ最終調整の段階で、ケルベロスーΔを初めとする、一切の武器はまだ装備されていない。苦戦が予想される戦いではあるが、大樹はソルブレイバーにプラスアップするとロボット兵士に戦いを挑んだ。

この謎のロボット達の黒幕は、人工知能により意志を得た攻撃型ロボットであった。こいつの目的は、サイボーグ兵士を操って核ミサイルを発射させ、人間はもちろん、地球をすべての動物が住めないロボットだけの惑星にしてしまうことなのだ。

地球を悪のロボット達の手にわたしてはならない。ソルブレイバーはこの任務のために作られた特殊兵器と共に、未知なる強敵に単身立ち向かっていった。

BURNIN'ソルブレイバー！駆け抜けろ、特救指令ソルブレイン‼

基本的なコントローラーの操作

✚キー：

◁▷ソルブレイバーの左右移動

△網につかまる（Aとの共用で網ジャンプ）

▽しゃがむ

（Bボタンとの共用でアイテムボックスの破壊）

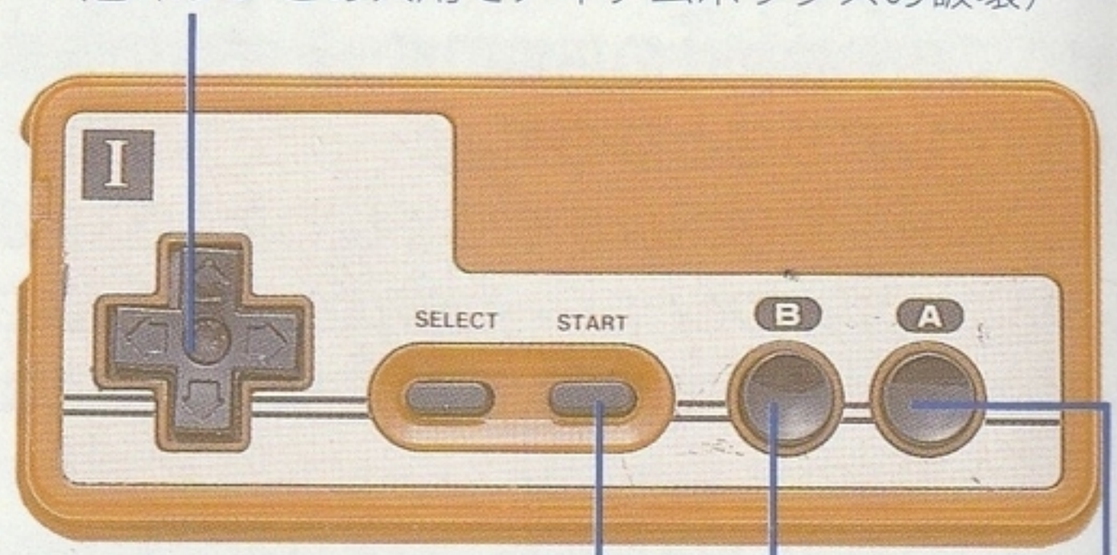

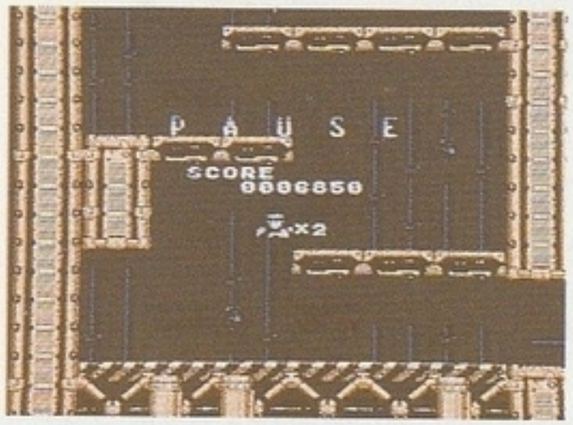

Bボタン：パンチ

Aボタン：ジャンプ

STARTボタン：
ゲームスタート
ポーズ（スコアとソルブレイバーの数を表示）

特装救急警察、発進‼

◎このゲームは、4方向スクロールによるアクションゲームです。プレイヤーはソルブレイバーを操作し、パンチとオプションを使って敵を倒しながら進んでいきます。

◎このゲームは7つのエリアから成り立っています。エリアAと最終エリアは固定されていますが、あいだの5エリアはプレイヤーが自由にセレクトできます。各エリアは3つのステージから構成されており、最後にボスがいます。

◎プレイヤーのキャラがエリアの途中でやられたときは各ステージの最初から。ボスとの戦いで負けたときは最終ステージ（ボスとの戦い）からとなります。

※プレイヤーに、キャラのストックがある場合に限ります。

◎コンティニューのときは、やられた場所に関係なくセレクト画面に戻ります。

エリアセレクト

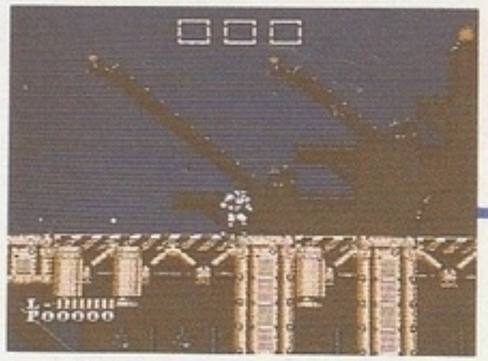

エリアA

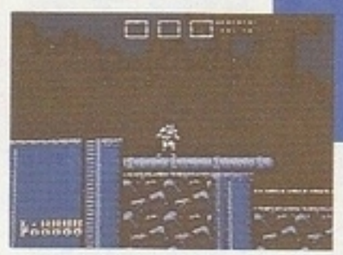

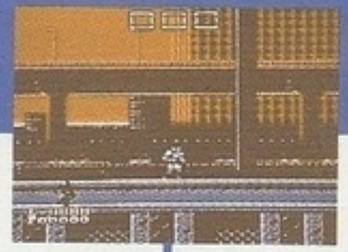

エリアB〜F

?

最終エリアG

プラスアップ！

ファミリーコンピュータ本体にROMカセットを正しくセットし、電源スイッチをオンにするとタイトル画面が出ます。スタートボタンを押して正木本部長の指令をあおいだら、さあ！プラスアップだ!!

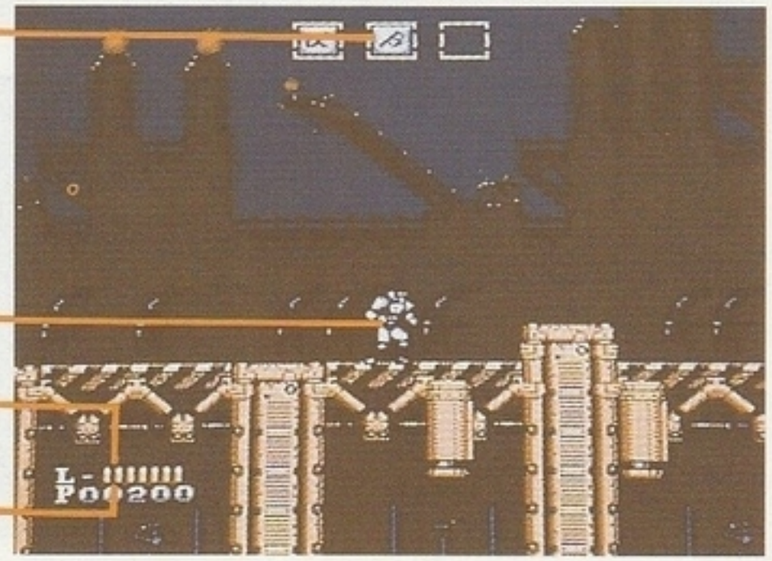

◇ソルブレイバーはパンチにより敵を攻撃したり、アイテムボックスやスイッチによるトラップを動作させます。✚キーの◁▷で移動させ、Bボタンでパンチを打ちます。Bボタンを続けて2度押すことでノーマルパンチを繰り出し、その後もう一度Bボタンを押すと決めパンチとなります。決めパンチはノーマルの倍の威力があります。

◇パンチで敵の弾丸攻撃を消すこともできます。敵の弾丸が飛んできたら、タイミングを合わせてBボタンを押します。

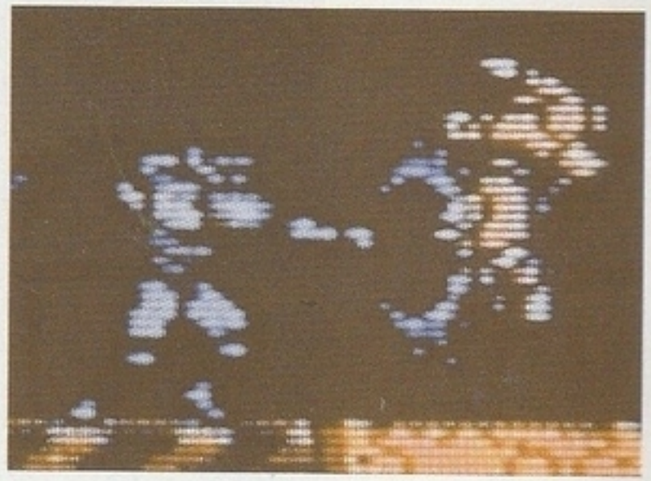

◇Aボタンを押せば、ソルブレイバーをジャンプさせることができます。ボタンを押すタイミングにより、その高さを調整できます。

◇AボタンとBボタンを続けて押せば、ジャンプしながらパンチすることができます。

◇✚キーの▽で、ソルブレイバーはしゃがみます。これにより敵の攻撃をかわしたり、低い位置を攻撃したりします。

◇背景の網のあるところでは、その網を足がかりにして更に高くジャンプしたり、網にへばりついたりすることができます。

○Aボタンでジャンプさせて網と重なったとき、✚キーの△とAボタンを押せば、更に高いジャンプをします。

○ジャンプして✚キーの△を押せば、その位置でソルブレイバーは網にへばりつきます。

○網ジャンプすると同時に✚キーの◁▷で、方向転換させることができます。

※パンチを連打すると右、右、左の順に繰り出し、以後左の連打となります。左は右の倍の威力があり、アイテムによってパンチ力を2倍にパワーアップさせることもできます。

※ジャンプ中によるパンチでは、決めパンチは打てません。

※低いところにあるアイテムボックスは、✚キーの▽でソルブレイバーをしゃがませ、Bボタンでパンチを打ち込みます。

※網にへばりついているときでも、攻撃は可能です。

今回の任務のため、特殊オプションを開発した

ゲーム中に出現するパーツは2種類あります。オプションを作るためのパーツと、パワーアップをはかるためのパーツです。

〔パワーパーツ〕

◇パンチ攻撃で敵を倒したり、パーツボックスや地形を壊したりしてパワーパーツを出します。パワーパーツは、ライフの回復やパワーアップするのに必要なパーツです。

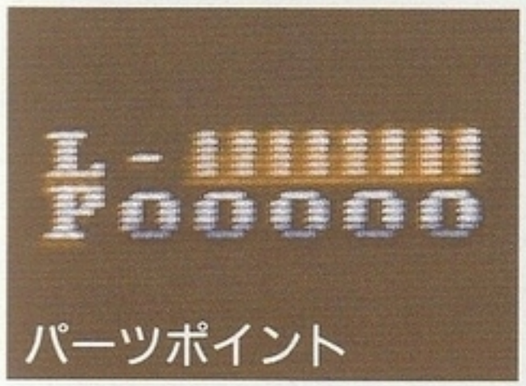

◇マップ上のいたるところに“ポイント”と呼ばれるブロックが配置してあります。このポイントの上でしゃがむと、手持ちのパワーとひきかえに、パワーアップやライフ回復をすることができます。

ポイントの種類

○リペアー：ライフ回復。
○パワーアップ：パンチ力が倍加する。
○エクステンド：ソルブレイバーが１人増える。

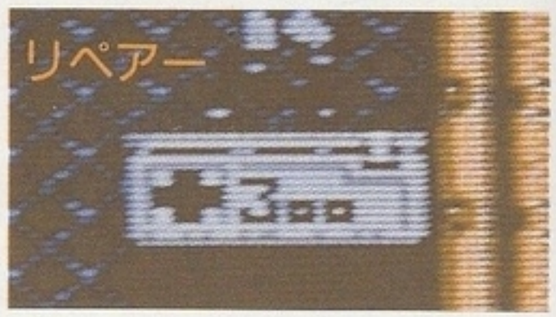

〔オプションパーツ〕

オプションとはソルブレイバーを援護する試作型兵器で、ソルブレイバーの斜め上に位置します。

◇マップ上に配置してあるパーツボックスを壊すと、オプションパーツが出現します。このパーツを３つ集めるとオプションが手に入ります。パーツにはα、βのどちらかが表示されており、この２種類の表示を３つ組み合わせることで、８種類中から好きなオプションを得ることができます。

◇α、βの表示は、オプションパーツをパンチすることで変えられます。

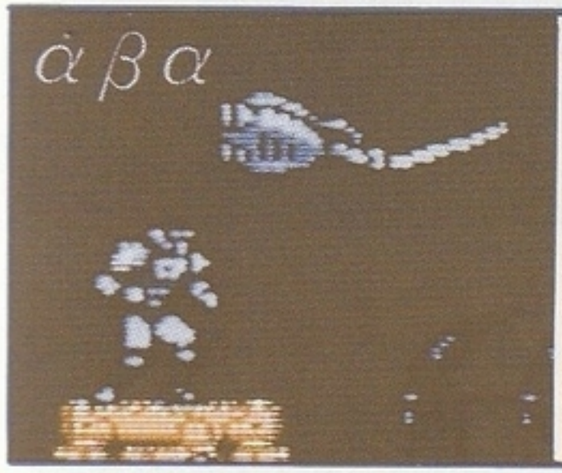

※エリアをクリアするごとスコアが表示され、ボーナス点とパーツポイントが加算されます。このようにパーツは点数となってスコアに加算されるため、次のエリアにパワーパーツを持ち越すことはできません。

※ソルブレイバーの体力は、ライフゲージで表されます。ライフゲージの残りもスコアに加算され、加算されたあとのライフゲージはフル回復します。

※オプションはエリアクリアごとになくなりますが、オプションパーツのストックは持ち越すことができます。

※オプションをつけたままプレイヤーがやられたら、オプションもなくなります。

必殺！トルネードバースト‼

ソルブレイバーがオプションを装備している状態で、再びそのオプションと同じ組み合わせを作ると、ソルブレイバーはトルネードバーストを装備します。トルネードバースト装備中は敵の攻撃を防ぎ、強力な貫通弾を撃つことができます。

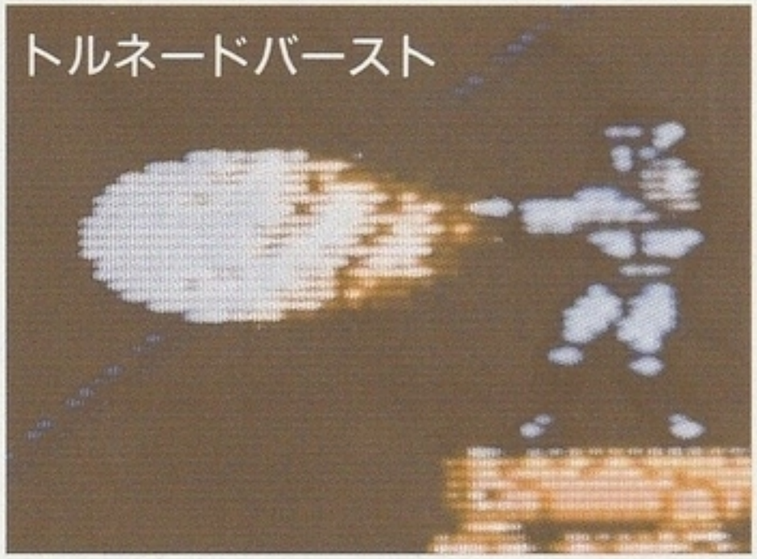

※トルネードバーストは、一定の時間で元のオプションに戻ります。

急行せよ！ソルブレイバー!!

◇エリアBからは、5つのエリアの中から任意で選ぶことができます。
エリアAクリアー後エリア選択画面となりますので、✚キーでエリアを選択し、STARTボタンで決定してください。

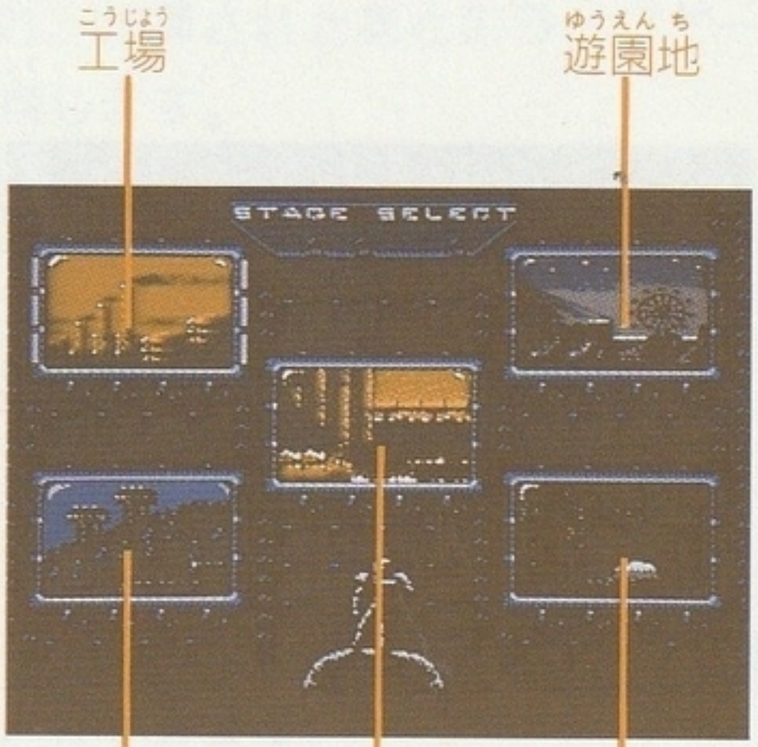
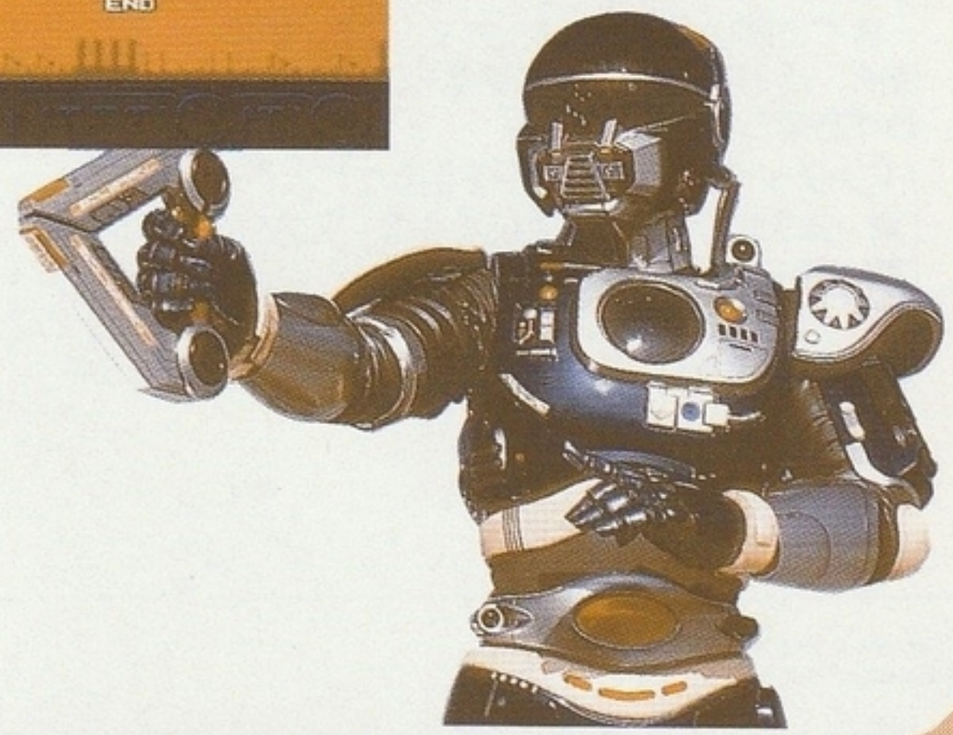
◇CONTINUEとENDについて。
電源を切らない限り、CONTINUEを選べば続けてゲームをすることができます。
スコアが上位5位以内に入ったとき、アルファベット3文字で名前を登録することができます。✚キーの△▽で文字を選択し、Aボタンで決定します。